

図書館だより

発行：千葉市図書館 <http://www.library.city.chiba.jp>

主な内容

〔2面〕夏休みは図書館へ行こう！

〔4面〕レファレンスの事例紹介

千葉市中央図書館
千葉市中央区弁天3-7-7 ☎043-287-3980

- | | |
|----------------------|-----------------------|
| みやこ図書館 (233-8333) | 白旗分館 (264-8566) |
| 花見川図書館 (250-2851) | 花見川団地分館 (250-5111) |
| 稲毛図書館 (254-1845) | 西都賀分館 (254-8681) |
| 若葉図書館 (237-9361) | 泉分館 (228-2982) |
| 緑図書館 (293-5080) | あすみが丘分館 (295-0200) |
| 美浜図書館 (277-3003) | 土気図書室 (294-1666) |
| 移動図書館 (287-3983) | 打瀬分館 (272-4646) |



世界天文年キャラクター
ガリレオくん

そら 宇宙を見よう！ 「世界天文年2009」

「それでも地球は動く」(*1)

ガリレオガリレイは、コペルニクスが展開した地動説を支持し、異端審問会にかけられました。そこで眩いたとされるのが冒頭の言葉です。誰もが天動説を信じて疑わなかった時代、彼が地動説を支持するようになったのは、実際に望遠鏡で天体の観察を行ったからでした。1609年、初めて月面を見たガリレオは、月が完璧な球体ではなかったことに大きな衝撃を受けます。そして、その後の天体観察で金星の満ち欠

けなど地動説を否定できない要素を次々と発見していったのです。この発見が彼に地動説の正しさを確信させました。

こうして、ガリレオが初めて望遠鏡を宇宙に向けてから、今年でちょうど400年。それを記念して、世界中の人々に夜空を見上げ、自分なりの発見をしてみようという定められたのが、「世界天文年2009」です。(*2)

ところで、7月22日に珍しい天文現象が、日本各地で観測できることをご存じですか。日食が起こるのです。日食は、太陽が月に遮られることで、まるで欠けたように見える珍しい現象ですが、観測例は古くからありました。古代人は日食を天変地異として恐れていたのです。例えば、中国・晋の正史『晋書』の天文志では、日食は君主の愚政によって発生する天変地異であり、国が滅びる前兆だとされています。(*3)

また、日本でも『古事記』にある天岩戸のお話が、日食のことだと考えられています。こちらにも悪い出来事が起こったという記述があります。(*4)

一方、ギリシアの歴史家ヘロドトスの著わした『歴史』には、日食の発生が戦争をやめて和平を結ぶきっかけとなった話が記されています。(*5)

さあ、空を見上げてみませんか。現代人の目に日食はどのように映り、私たちは何を感じるのでしょうか。

さて、中央図書館と打瀬分館では7月15日まで、花見川図書館では7月31日まで、この「世界天文年」に関連する展示を行っています。お立ち寄りの際には、ぜひご覧ください。

*1 『世界の故事名言ことわざ 総解説 改訂第8版』 江川卓ほか／著 自由国民社 2007 分類813.4
 *2 国際連合・ユネスコ・国際天文学連合によって定められました。
 参考ホームページ「世界天文年2009ホームページ <http://www.astronomy2009.jp/>」
 *3 『世界の名著 続1 中国の科学』 藪内清／責任編集 中央公論社 1975 分類080
 *4 『新編 日本古典文学全集1 古事記』 山口佳紀・神野志隆光／校注・訳 小学館 1997 分類918
 *5 『歴史 上』 岩波文庫 ヘロドトス／著 松平千秋／訳 岩波書店 1978 分類209.3

夏休みは図書館へ行こう!

各図書館では、夏休みの期間中、さまざまな行事を行います。ぜひ、ご参加ください。
★は事前申込制です。詳しい申込方法は、各館で配布するチラシまたは『ちば市政だより』7月1日号をご覧ください。

7/29(水)～31(金) 中央図書館
★子ども図書館たんけん隊
 時間：7/29(水)、30(木) ①14:30～16:30
 7/31(金) ①10:00～12:00 ②14:30～16:30
 対象：小学3～6年生
 ※7/10(金) 募集締切 定員：各回20人

★子ども一日図書館員
 ～やってみよう図書館の仕事～

7/23(木)、24(金) みやこ図書館
 時間：①9:30～12:00 ②13:30～16:00
 対象：小学3年生
 ※7/10(金) 募集締切 定員：各回6人

7/29(水)、30(木) 緑図書館
 時間：①9:30～12:00 ②13:30～16:00
 対象：小学3年生
 ※7/14(火) 募集締切 定員：各回10人

7/30(木) 花見川図書館
 時間：①10:00～12:00 ②14:00～16:00
 対象：小学3年生
 ※7/3(金)～募集受付 定員：各回先着10人

体験しよう!



7/18(土) 花見川図書館
子ども映画会
 時間：10:30～12:00
 対象：4歳児～小学生 定員：40人

7/29(水)～31日(金) 稲毛図書館
夏休み子どもアニメ鑑賞会
 時間：10:30～11:30
 対象：7/29(水) 3～6歳児とその保護者
 7/30(木)、31日(金) 小学生
 定員：各回先着30人

8/1(土) 緑図書館
★マジックショーと子ども映画会
 時間：10:30～12:00
 対象：中学生以下(小学生未満は保護者同伴)
 ※7/17(金)～募集受付 定員：先着220人

その他いろいろ!

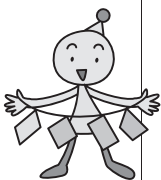

7/15(水) みやこ図書館白旗分館
夏の子もおはなし会
 3歳児～小学生 15:30～16:00 定員：先着30人

7/18(土) 中央図書館
夏の親子おはなし会
 3・4歳児 11:00～11:30
 5・6歳児 14:30～15:00
 小学生 15:10～15:40
 定員：各回先着30名程度

7/22(水) 若葉図書館西都賀分館
夏の親子おはなし会
 3・4歳児 15:00～15:30
 5歳児以上 15:45～16:15
 定員：各回先着20人

7/22(水) 緑図書館あすみが丘分館
親子で楽しむ夏のおはなし会
 3歳児以上 15:45～16:15
 定員：先着40人

7/23(木) 美浜図書館打瀬分館
夏のおはなし会
 3歳児以上 15:30～16:00
 5歳児～小学生 16:00～16:30 定員：各回先着40人

おはなし会を楽しもう!

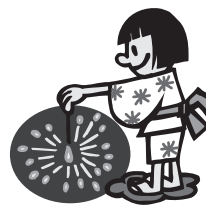

7/23(木) 美浜図書館
★小学生のための夏休みおはなし会
 (絵本の読み聞かせと工作)
 時間：10:30～12:00
 対象：小学生
 ※7/3(金)～募集受付 定員：先着30人程度

工作・科学であそぼう!

7/24(金) 花見川図書館
★夏休みお楽しみ会～工作～
 時間：10:00～12:00
 対象：4歳児～小学生(小学生未満は保護者同伴)
 ※7/3(金)～募集受付 定員：先着30人

7/29(水) 花見川図書館花見川団地分館
★夏休みお楽しみ会～工作～
 時間：10:00～12:00
 対象：4歳児～小学生(小学生未満は保護者同伴)
 ※7/3(金)～募集受付 定員：先着15人

7/31(金) みやこ図書館
★科学であそぼう～リサイクル工作～
 時間：10:00～12:00
 対象：小学生
 ※7/3(金)～募集受付 定員：先着30人



8/5(水) 緑図書館
★夏休み科学であそぼう～リサイクル工作～
 時間：10:00～12:00
 対象：小学生
 ※7/17(金)～募集受付 定員：先着20人

8/11(火)～13(木) 花見川図書館
科学あそびの部屋～簡単工作～
 時間：10:00～12:00
 対象：4歳児以上(保護者入室可) 定員：出入り自由

7/24(金) 稲毛図書館
夏のおたのしみおはなし会
 3～6歳児 15:15～15:45
 小学生 16:15～16:45
 定員：各回先着30人

7/25(土) 若葉図書館泉分館
夏の親子おはなし会
 3歳児以上 11:00～11:30
 定員：先着30人

7/25(土) 緑図書館土気図書室
親子おはなし会
 3歳児以上 14:00～14:30
 定員：先着20人

7/26、8/2、9、16、23(日) 中央図書館
高校生が語るおはなし会
 3歳児～小学生 15:00～15:30
 定員：各回先着30人程度

7/28(火) 若葉図書館
夏の親子おはなし会
 3・4歳児 15:00～15:30
 5歳児以上 16:00～16:30
 定員：各回先着20人

8/22(土) 緑図書館
小学生のための夏休みおはなし会
 (昔話の語りを楽しむ)
 小学生 11:00～11:45
 定員：先着40人程度

※この他にも定期的なおはなし会を開催しています。詳しくは、各図書館まで。



地区図書館 & 分館のページ

みやこ図書館

展示ロビー利用できます。

みやこ図書館では、2階展示ロビーを利用される方を随時募集しています。日頃の学習成果を発表する場として利用してみませんか。



展示品・・・壁面に展示できる作品

利用期間・・・1か月以内

※設営・撤去はご利用の方でお願いします。

なお、図書館で使用予定がある場合や他の利用予定の方がいらつしやる場合など、ご希望の日程で利用いただけないこともございます。

ご利用の申込み、ご質問のある方は、お気軽にみやこ図書館までお問い合わせください。

問合せ先
みやこ図書館 電話233-8333

若葉図書館

「新刊おすすめ情報」をリニューアルしました。

若葉図書館では、昨年度まで「若葉図書館新刊おすすめ情報」を毎月発行してきました。

情報内容は、若葉図書館で新たに購入した本の中から、10冊の本を選び、おすすめ本として、その内容を紹介した1枚の情報紙でした。

今年度からは、情報内容を変更して、新たな情報紙として、毎月発行いたします。

情報内容は、新刊のおすすめ本はもちろんのこと、その時の旬な話題についての本を紹介していきます。

この情報紙は、若葉図書館をはじめ、西都賀分館、泉分館、若葉区役所、若葉保健福祉センター、千城台コミュニティセンター、千城台公民館等においてありますので、ぜひ一度、お手にと

てご覧ください。



花見川図書館

楽しいおはなし会に参加してみませんか？

花見川図書館では、子どもたちを対象にした絵本の読み聞かせや素話を行っています。楽しい本やわくわくする本など、いろいろな本を用意しています。初めてのお子さんでも、気軽に参加できます。申込みは不要ですので、当日、直接図書館においでください。

○花見川図書館 毎週金曜日

時間・対象

① 11時～11時30分 2・3歳児

子ども室で、希望のお子さんに、絵本の読み聞かせを行います。

② 16時～16時30分 4歳児～小学生

○花見川団地分館 毎月第4水曜日

時間・対象

15時30分～16時 3歳児～小学生

詳しくは、各図書館にお問い合わせください。

花見川図書館 電話250-2851

花見川団地分館 電話250-5111

緑図書館

○開館10年目になりました。

緑図書館は、近隣の小・中学校との連携も盛んで、図書館見学や職場体験、おはなし会など、たくさんの子供達と触れ合う機会を設け、大切にしています。

また、年間を通してテーマや季節にそった図書を紹介、企画展示、それらに合わせた『折り紙』や『切り絵』などの展示は、たくさんの方々の利用の方々に好評をいただいています。

○『めだか』を飼っています。

館内入口そばの水槽で、『めだか』を飼育しています。生き物を愛し

育む中から多くのことを学んでいただきたいという願いとともに「観察力」をも養っていただけたら幸いです。

ご来館の際は、ぜひ水槽をのぞいてみてください。

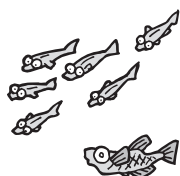

稲毛図書館

みなさんに、「いい環境ですね」と言っていただけ

るような、公園に隣接した場所にある図書館です。

今年度は、子どもたちを

対象とした事業のうち、小

学校へのブックトーク・中

生の職場体験学習や、一般

向けの市民講座等を充実さ

せたいと考えております。

そして、多くの方々に利用されてきた資料を大切に

して提供したいと思えます。

もうすぐ夏休み、家族そろって稲毛図書館へおい

てください。

懐かしい本や思いがけない本に出会えると思

います。



美浜図書館

物語の世界に触れてみよう！

打瀬分館では、物語の世界を体験してもらうために、人形などを作成しました。立体的な主人公や実物にそっくりな食べ物もあります。人形は触ることもできます。ぜひ、ご覧ください。

洋ナシおいしかった。でも、まだ何か食べたいな。



「ハンプティ・ダンプティは、塀に座った。」



ぐりとぐらのお家では、カステラが焼けました。

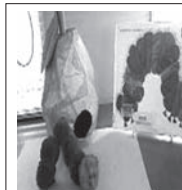

「ハンプティ・ダンプティは、塀に座った。」

レファレンス事例

18

御殿町(若葉区)の地名の由来を知りたい!

『角川日本地名大辞典12 千葉県』で御殿町をひくと、「中央部を御成街道が横断し、御茶屋御殿が置かれていた」とあります。また『カルチャー千葉 第46号』に掲載されているコラム「千葉市地名辞典」にも「御茶屋御殿跡から名づけられた」とあり、町名の由来が分かります。

御茶屋御殿は、御成街道の中間点に設けられています。御成街道については『東金御成街道を探る』の中で、「1613(慶長18)年に(徳川)家康の東金辺での鷹狩りが計画され、急遽、沿道の村々の農民を総動員して短期間で造り上げた」道であり、「船橋から東金まで約37kmにわたり、ほぼ直線で結ばれ」といると解説されていますが、御茶屋御殿は鷹狩りに向かう一行の休憩所として造営されました。御殿は、東金と船橋にもありましたが、館跡としてはほぼ完全な姿を残しているのは若葉区の御茶屋御殿跡だけで、国土交通省関東地方整備局千葉国道事務所ホームページの「千葉古街道歴史散歩」によると、「中世城館の発展した近世初頭の館跡として大変価値の高い遺跡といわれています」そうです。

御成街道以外にも、房総往還、佐倉道、東金街道、土気往還、伊南房州通往還などの街道が、現在の千葉市域を通っていました。前掲した『カルチャー千葉 第46号』のコラム「千葉市地名辞典」には、御殿町以外にも、千葉の古道に因んだ地名が紹介されています。

普段何気なく使っている通勤・通学路を、江戸時代に鷹狩りに向かう一行が歩いていた、そう考えると、なんだか楽しくなってきました。

借りた本のページを破損してしまったら?

「借りた本のページが外れてしまった。」「子どもがページを破いてしまった。」図書館の本を利用して、そんな経験をした方もいらっしゃると思います。

そんなときは、外れたり、破れたりしたそのままの状態でも図書館にお持ちください。修理して使用可能かどうか、判断させていただきます。

ご家庭のセロハンテープやのりで修理をしてきてくださる方がいらっしゃいますが、変色やベタつきの原因となり、かえって本を傷めてしまう場合があります。図書館で、専用のテープやのり、製本道具を使って、修理をいたします。

図書館の資料は、市民の皆さんの大切な財産であり、次の世代に残すべき保存資料でもあります。次に借りる方が気持ちよく利用できるよう、大切に扱ってください。

ひどい水濡れなど修理が不可能な場合や紛失された場合については、弁償をお願いすることになりますので、借りた本の扱いには十分にご注意ください。

また、たくさんの方に利用されていますので、図書館が



気づいていない以前からの汚れや破損などもあります。本にシミ汚れあり、破損ありなどの表示がされていない場合は、ぜひ返却の際にお教えください。

図書館の資料は大切に扱きましょう!

図書館の資料は、市民の皆さんの大切な財産です。資料への書込みや切り取り、ページを折る、線を引くなどの行為は、絶対にしないでください。

ハートでつくります。つたえます。



<http://www.taiyodoprinting.co.jp/>

営業品目：ビジネスフォーム／商業印刷／情報処理&付帯サービス
システムコンサルティング／ネットワーク&企画商品



株式会社 太陽堂印刷所

本社・営業本部 〒260-0843 千葉市中央区末広1-4-27 TEL.043(222)1122 FAX.043(221)0754
第一工場/TEL.043(268)3311 第二工場/TEL.043(268)8466